الاثنين ١٨ ربيع الثاني ١٤٠٦ هـ
الموافق ٣٠ كانون الأول «ديسمبر» ١٩٨٥م ـ العدد ٤٨٤١

مساحة للتفكير

قال الصادر وقال الوارد

– الصادر والوارد لهما صولات وجولات في اجهزتنا الادارية .. و« المعاملة » مهما كانت اهميتها تبدأ عادة بورقة واحدة ثم يستلمها الاخوة موظفو « الحركة » الادارية في كل مرحلة من مراحل مسارها وتطورها حتى يتخذ عليها القرار .. ثم تعود بنفس الطريق .. حيث يتم تسديد كل هذه القيود بعدما تتشوه بالارقام والتواريخ . واحيانا تنتهي بملف كبير إذا تقاذفتها الرياح البيروقراطية ...

– لغة الصادر والوارد يفهمها الموظفون الحكوميون .. فهي التي تسجل انتقال المعاملات في كل شعبة او قسم او ادارة او مديرية .. او وزارة ..

– إذا احدثت وحدة ادارية ـ صغيرة كانت او كبيرة ـ نجد اول ما يحرص عليه رئيس تلك الوحدة .. هو ايجاد الكتبة الذين يبدأون عادة بكاتب للصادر والوارد ثم الناسخ والارشيف والمحرر .. ولابد أن كثيرا من صور هذا التكوين الاداري يكون احيانا لغرض تضخيم هذه الوحدة الادارية .. بل ان وجود هذا « الطاقم » من الموظفين هو الذي يجعل للمعاملة شانا لانه لابد لهم من عمل وبالتالي فإنهم يجعلون منها شيئا ذا قيمة .

– الغريب أن مثل هذه الاهرام الادارية لاتوجد في الشركات ومؤسسات القطاع الخاص ولا أظن انه يوجد وضع كهذا في الأنظمة الادارية المتقدمة .

– أعتذر اذا كنت صورت هذه الحالة بشيء من التندر .. كما أعتذر للاخوة شاغلي هذه الوظائف إلا أنني استخدمت هذا العنوان رمزاً لتضخم الأجهزة وتعقيداتها .

– الأجهزة لدينا تتضخم فعلا .. واصبح الكتبة يشكلون الاغلبية في التشكيلات الادارية .. وهو وضع لا يتوافق مع ما حققته المملكة من تقدم ثقافي ومادي ..

– في كثير من الدول نجد أن سكرتيرا واحدا يخدم عددا من الموظفين التنفيذيين .. كما أن السكرتير يجيد كافة اعمال السكرتارية (بما فيها الصادر والوارد والتحرير والنسخ والترجمة والارشيف) .. وغالبا ما يكون هناك قيد عام للأوراق لتسجيل دخولها وخروجها لأول وآخر مرة من المصلحة ..

– أريد أن أقول ان كلمة سكرتير لدينا .. اصبحت في الغالب تعني انه مدير مكتب يحتاج الى عدد من موظفي جهاز السكرتارية حواليه ..

– فمتى نفهم كلمة سكرتير على حقيقتها ؟.. ومتى يكون لدينا السكرتير المثالي ؟

– ومتى نميز بين ما يستحق الاهتمام من الأوراق وما لا يستحق ..

– ومتى نعيد تقييم الهيكل الاداري لبعض التكوينات الادارية وسير المعاملات حتى لاتنتقل بين عدة اقسام بدون داع ..

– ومتى نستطيع الاقتناع بأن الشرح كثيرا ما يحل محل الخطاب وبالتالي يريح الجهاز من عناء التحرير والطباعة وعمليات الصادر والوارد .

– هذه تساؤلات من موظف يؤلمه كثيرا ان يرى الأجهزة الادارية تغرق في الأوراق وبين الآلات الطابعة وصور الخطابات وسجلات الصادر والوارد . وتستهلك نسبة كبيرة من الوقت لارضاء متطلبات البيروقراطية .. وبالتالي فإن النتيجة لاتعادل جزءا يسيرا من هذا المجهود ..

– أرفع تلك التساؤلات مع التحية إلى اللجنة العليا للإصلاح الإداري وإلى وزارة المالية حيث (التنظيم والأساليب) جزء من مسؤولياتها وإلى كل ... الذين تقع عليهم المسؤولية الأولى في التحديث والتنظيم .

– فهل تنتهز فرصة قناعة الجميع بأهمية ترشيد الانفاق لنعيد النظر في تطوير الأداء الاداري . والاستفادة من التجارب والانظمة الأخرى والبحث عن نماذج أفضل في التنظيم ونختصر كثيرا من الاجراءات والتطويل والتعقيد .. ونجعل من الادارة في بلادنا مثالا في الكفاية كما هي في المباني والتجهيزات والشهادات ..

عبدالرحمن صالح الشبيلي

مساحة للتفكير

قال الصادر وقال الوارد

– الصادر والوارد لهما صولات وجولات في اجهزتنا الادارية .. و « المعاملة » مهما كانت اهميتها تبدأ عادة بورقة واحدة ثم يستلمها الاخوة موظفو « الحركة » الادارية في كل مرحلة من مراحل مسارها وتطورها حتى يتخذ عليها القرار .. ثم تعود بنفس الطريق .. حيث يتم تسديد كل هذه القيود بعدما تتشوه بالارقام والتواريخ . واحيانا تنتهي بملف كبير إذا تقاذفتها الرياح البيروقراطية ...

– لغة الصادر والوارد يفهمها الموظفون الحكوميون .. فهي التي تسجل انتقال المعاملات في كل شعبة او قسم او ادارة او مديرية .. أو وزارة ..

– إذا أحدثت وحدة ادارية – صغيرة كانت أو كبيرة – نجد أول ما يحرص عليه رئيس تلك الوحدة .. هو ايجاد الكتبة الذين يبدأون عادة بكاتب للصادر والوارد ثم الناسخ والارشيف والمحرر .. ولابد أن كثيرا من صور هذا التكوين الاداري يكون أحيانا لغرض تضخيم هذه الوحدة الادارية .. بل ان وجود هذا « الطاقم » من الموظفين هو الذي يجعل للمعاملة شأنا لأنه لابد لهم من عمل وبالتالي فإنهم يجعلون منها شيئا ذا قيمة .

– الغريب أن مثل هذه الاهرام الادارية لاتوجد في الشركات ومؤسسات القطاع الخاص ولا أظن أنه يوجد وضع كهذا في الأنظمة الادارية المتقدمة .

– أعتذر اذا كنت صورت هذه الحالة بشيء من التندر .. كما أعتذر للأخوة شاغلي هذه الوظائف إلا أنني استخدمت هذا العنوان رمزاً لتضخم الأجهزة وتعقيداتها .

– الأجهزة لدينا تتضخم فعلا .. وأصبح الكتبة يشكلون الأغلبية في التشكيلات الادارية .. وهو وضع لا يتوافق مع ما حققته المملكة من تقدم ثقافي ومادي ..

– في كثير من الدول نجد أن سكرتيرا واحدا يخدم عددا من الموظفين التنفيذيين .. كما أن السكرتير يجيد كافة اعمال السكرتارية (بما فيها الصادر والوارد والتحرير والنسخ والترجمة والارشيف) .. وغالبا ما يكون هناك قيد عام للأوراق لتسجيل دخولها وخروجها لأول وآخر مرة من المصلحة ..

– أريد أن أقول أن كلمة سكرتير لدينا .. أصبحت في الغالب تعني أنه مدير مكتب يحتاج الى عدد من موظفي جهاز السكرتارية حواليه ..

– فمتى نفهم كلمة سكرتير على حقيقتها ؟.. ومتى يكون لدينا السكرتير المثالي ؟

– ومتى نميز بين ما يستحق الاهتمام من الأوراق وما لا يستحق ..

– ومتى نعيد تقييم الهيكل الاداري لبعض التكوينات الادارية وسير المعاملات حتى لاتنتقل بين عدة اقسام بدون داع ..

– ومتى نستطيع الاقتناع بأن الشرح كثيرا ما يحل محل الخطاب وبالتالي يريح الجهاز من عناء التحرير والطباعة وعمليات الصادر والوارد .

– هذه تساؤلات من موظف يؤلمه كثيرا أن يرى الأجهزة الادارية تغرق في الأوراق وبين الآلات الطابعة وصور الخطابات وسجلات الصادر والوارد . وتستهلك نسبة كبيرة من الوقت لارضاء متطلبات البيروقراطية .. وبالتالي فإن النتيجة لاتعادل جزءا يسيرا من هذا المجهود ..

– أرفع تلك التساؤلات مع التحية إلى اللجنة العليا للإصلاح الإداري وإلى وزارة المالية حيث (التنظيم والأساليب) جزء من مسؤولياتها وإلى كل ... الذين تقع عليهم المسؤولية الأولى في التحديث والتنظيم .

– فهل ننتهز فرصة قناعة الجميع بأهمية ترشيد الانفاق لنعيد النظر في تطوير الأداء الاداري . والاستفادة من التجارب والأنظمة الأخرى والبحث عن نماذج أفضل في التنظيم ونختصر كثيرا من الاجراءات والتطويل والتعقيد .. ونجعل من الادارة في بلادنا مثالا في الكفاية كما هي في المباني والتجهيزات والشهادات ..

عبدالرحمن صالح الشبيلي

■■ بديوان الخدمة العامة المدنية :

دراسة عن البدلات المستحقة لاطباء الطب الشرعي

□□ كتب / يوسف التويم.

يقوم حاليا الديوان العام للخدمة المدنية بدراسة خاصة للبدلات التي يستحقها اطباء الطب الشرعي في قطاع الخدمات الصحية الحكومية بالمملكة وقد جاءت هذه الدراسة استكمالا لدراسات اخرى حول تخصص عموم الاطباء ومكافآتهم وقد بعث نائب رئيس الديوان العام للخدمة المدنية للشؤون التنفيذية عثمان الاحمد خطابا لوزارة الصحة يطلب فيه مسميات المعينين على هذه الوظائف والبدلات التي يحصلون عليها وارقام وظائفهم والبدلات الاخرى مع طبيعة عملهم الذي يزاولونه والمؤهلات العلمية التي يحملونها.

هذا وحث التعميم الصادر في ذلك سرعة وصول المعلومات الى المختصين بالدراسة ودقتها من الناحية الفنية.

وسيقوم الديوان قريبا باصدار التوصيات اللازمة حيال الدراسة.

□ عثمان الاحمد □

■■ في شهر جمادى الثانية القادم

اقامة ندوة النخيل الثانية بجامعة الملك فيصل بالاحساء

□□ كتب / فهد الخشيم.

صدرت الموافقة السامية الكريمة على اقامة ندوة النخيل الثانية في رحاب جامعة الملك فيصل بالاحساء في الفترة من ٢٢ – ٢٥ جمادى الاخرة ١٤٠٦هـ.

وسيشارك في هذه الندوة علماء من داخل المملكة وخارجها من الباحثين والمتخصصين في هذا المجال وذلك بالتنسيق مع وزارة الزراعة والمياه وبعض الجامعات الشقيقة بالمملكة.

كما سيقام ضمن فعاليات هذه الندوة معرض زراعي يحتوي على العديد من الاليات والمعدات الزراعية وكل ما له علاقة بالانتاج الزراعي وتصنيعه وخاصة ما يتعلق بالنخيل والتمور.

هذا وقد حددت مدة المعرض بأربعة ايام هي مدة اقامة الندوة وسيكون العرض على فترتين:

– فترة صباحية من ٩ صباحا – ١٢ ظهرا.

– فترة مسائية من ٤ عصرا – ٨ مساء.

هذا وقد دعت الجامعة كافة الشركات والمؤسسات الزراعية للمساهمة في هذا المعرض لتقديم منتجاتها ومعداتها الزراعية والتي خصص لها مساحات محددة.

كما ستخصص جوائز لاحسن خمسة ابحاث تقدم في الندوة كما ستقدم جوائز تشجيعية لاحسن مزارعي النخيل في مناطق المملكة هذا وتعتبر هذه الخطوة بادرة طيبة من جامعة الملك فيصل لاهميتها وما ستعود به من فائدة كبيرة على الوطن والمواطن.

وتجدر الاشارة الى ان الجامعة سبق وان استضافت عام ١٤٠٢ هـ ندوة النخيل الاولى والتي اعطت نتائج ايجابية وبناءة رأت الجامعة الاستمرار في هذا المجال ليتحقق الهدف المرجو منها بعون الله تعالى.



تشابك الخطوط الهاتفية – احيانا – تخضع لبعض الامور الفنية. ولكن ان يكون هذا التشابك في يوم محدد وساعة معينة فان ذلك يثير قلق البعض.

مواطنة تقول انها على موعد مع «قضية التشابك» كل يوم جمعة، وتسأل لماذا هذا التشابك.. فقد تضرر عدد من المواطنين من ذلك .. فهل لدى ادارة الهاتف جواب.. مجرد سؤال؟!.

■■ الصين :

الطلبة يحتجون على التجارب النووية

بكين – رويتر.

قال امس طلبة يدرسون في احدى جامعات بكين كانوا قد قاموا بمظاهرات منذ اسبوع احتجاجا على التجارب النووية التي اجريت في مقاطعتهم انهم عقدوا اجتماعين مع الزعماء الصينيين ولكنهم غير راضين عن النتائج.

ولكن الطلبة المنتمين لجماعة ناطقة باللغة التركية التي تقطن في مقاطعة سنكيانج الشمالية الغربية النائية الواقعة على الحدود الصينية – السوفيتية قالوا انهم لن يحتجوا مرة اخرى.

وقال احد الطلبة: «لقد قمنا ببادرة وهذا يكفي».

وقد قام حوالي ١٠٠ طالب من المقاطعة بمظاهرة مماثلة في شنغهاي يوم الخميس طالبين وقف التجارب في المنشأة النووية الصينية في لوب نور التي تبعد عن العاصمة الاقليمية بأقل من ٥٠٠ كيلو متر كما احتجوا على ارسال العمال المدانين الى سنكيانج.

وقال طالب من بكين ان الاجتماعين عقدا يومي الاربعاء والخميس في مدرسة العاصمة الرئيسية للاقليات وقد حضر الاجتماع حوالي ٥٠٠ طالب من مقاطعة سنكيانج وعشرة مندوبين من الحكومة من بينهم مسؤولون من وزارة العدل وجهاز الجبهة المتحدة التابع للحزب الشيوعي.

واضاف الطالب قوله: «ان الاجتماعين استغرقا ما مجموعه خمس ساعات وقد قام مسؤولو الحكومة الذين اجابوا على مطالبنا بمعظم المحادثات التي اجريت عن طريق مترجم ولكننا لم نرض عن الاجابات».

وقال انه سوف تعقد اجتماعات اخرى مع مسؤولي الحكومة .

واضاف قائلا انه لم يلق القبض ولم يعاقب احد من الطلاب لاشتراكهم في المظاهرات في بكين.

وقال ان الطلبة في العاصمة لم يكن لهم اي علاقة بالطلبة الذين تظاهروا في شنغهاي ولم يكونوا على علم بمظاهراتهم هناك.

بدء جلسات ندوة علوم البحار

جدة – واس.

افتتحت في جدة مساء امس بمبنى كلية علوم البحار الجلسة الاولى للمهتمين بعلوم البحار التي تنظمها كلية علوم البحار بجامعة الملك عبد العزيز.

وقد بدأت الجلسة بآي من الذكر الحكيم ثم كلمة عميد الكلية الدكتور محمد موسى العامودي ثم كلمة مدير الجامعة الدكتور رضا عبيد.

وتم خلال الجلسة مناقشة اوراق العمل المقدمة من كلية علوم البحار والمتضمنة بيان الوضع الاكاديمي في علوم البحار وسبل تطويرها.

ومن المقرر ان تتم اليوم مناقشة تعريف الجهات المعنية بعلوم البحار وكيفية منع الاذواجية واهدار الجهود المالية والبشرية وتنسيق الجهود والتكامل في سبيل جمع وتبويب المعلومات والبيانات البحرية الطبيعية وجمع وتبويب النماذج المرجعية. واولويات البحث العلمي ثم وضع التوصيات الخاصة بذلك.


الأنعام الجميلة
لبيع جميع انواع الاحياء
تعلن عن وصول ..
أجود أنواع الأبقار فريزيان هلشتاين
حلوب وحوامل
الموقع
جدة : شارع التحلية . شرقا بجوار جسر الخط السريع
الاتصال هاتف رقم : ٦٨٧٠٩٨٦ / ٦٧٢٥٢٠٢ / ٦١٠٠٠٨٧



■■ لأول مرة :

تخليص السيارات جمركيا بالميناء الجاف بالرياض

□□ كتب / مندوب الجزيرة.

قامت المؤسسة العامة للخطوط الحديدية السعودية يوم امس الاحد بنقل اول ارسالية سيارات من الدمام الى الرياض ليتم التخليص عليها جمركيا بالميناء الجاف بالرياض وبلغ عدد الارسالية (٩٦) سيارة من انواع مختلفة تم استيرادها من الولايات المتحدة الامريكية حيث يتم ولاول مرة التخليص عليها جمركيا بالعاصمة واستكمال باقي الاجراءات الخاصة بفسح تلك الارساليات عن طريق الرياض.

وذكر مدير فرع المؤسسة بالرياض محمد ظافر القحطاني بانه في سبيل ذلك وفرت السكة الحديد ٢٦ عربة قطار مخصصة لهذا الغرض ويمكن لكل عربة ان تحمل عدد ثماني سيارات من نوع (جيمس) او عدد عشر سيارات صغيرة وبذلك يوفر على التجار الوقت والجهد والتكاليف بدلا من استلامها بالدمام ثم نقلها الى الرياض ويعود ذلك على المواطن الذي هو المستفيد الاول من ذلك وسوف تتوالى الارساليات تباعا.

وبهذا امكن للسكة الحديد ان تقدم خدمات افضل الى المواطنين في ظل حكومتنا الرشيدة التي تحرص دائما على توفير الراحة والطمأنينة لمواطنيها في سبيل الرقي والتقدم من اجل رفعة هذا الوطن.

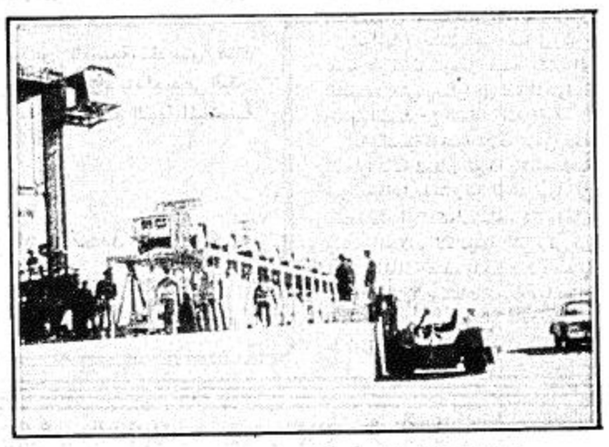

□ اول ارسالية سيارات يتم تخليصها جمركيا بالرياض □

خطة اعلامية لترشيد استهلاك الكهرباء والمياه بدول المجلس

□□ كتب / عبد العزيز الخميس.

تقوم الأمانة العامة لمجلس التعاون لدول الخليج العربية بتنفيذ خطة اعلامية لتوعية المستهلكين في مجال الكهرباء والمياه حيث تم تنفيذ خمسة افلام متحركة لترشيد استهلاك الكهرباء والمياه مع احدى المؤسسات المتخصصة في الانتاج الفني.

وكان وزراء الكهرباء والماء في دول المجلس قد اوصوا في اجتماعهم الاول بتنفيذ هذه الخطة وذلك للحد من الاسراف في استهلاك هاتين المادتين الحيويتين لمواطني دول المجلس.

بالاشارة الى...

بالاشارة الى حلول اجازة الربيع التي يبدأ الطلاب والطالبات التمتع بها غدا والتي تزامنت هذا العام مع فصل الشتاء.. ولكن ورغم ذلك فان هناك اصرارا كبيرا من كثير من العوائل لقضاء هذه الاجازة في البر. رغم برودة الجو وتأخر انبات الارض لتأخر سقوط الامطار.

الملاحظة التي نحب ان نسوقها هي ان يلتزم الجميع بعدم رمي بقايا الطعام وغيرها في الارض بل حفظها في اكياس بلاستيكية يجب ان تكون من اول المواد المسجلة في قائمة الطلبات الخاصة بالرحلة البرية.. كما ان على بلديات المدن القريبة من مناطق التنزه المرور لحمل هذه النفايات حفاظا على البيئة.

بدأ القصف فخلت المدينة من السكان

واجادوجو – أ.ف.ب.

قال طبيب فرنسي شاب يدعى الان روازين امضى عاما في بوركينا فاسو في اطار الخدمة الوطنية ويستعد للعودة الى بلاده انه كان في مدينة واهيجويا يومي ٢٥ و ٢٦ ديسمبر – كانون اول – الحالي ابان عمليات القصف التي تعرضت لها المدينة من جانب طائرات مالي والتي فاجأت على حد روايته العالم بأسره نهاية العام الميلادي.

واضاف في يوم ٢٥ ديسمبر كنت اقوم بالاستعداد للسفر لانني كنت قد فرغت في يوم ٢٣ ديسمبر من اداء فترة الخدمة الوطنية لمدة عام. وفي نحو الساعة ٨,٤٥ سمعت صوت طائرات اسرع من الصوت اعقبه صوت انفجارات. ولم يخطر ببالي للوهلة الاولى انها عملية قصف. ولاحظت بعد ذلك ان هناك اسقاط قنابل في احد الاحياء المدنية بعيدا عن الاهداف الاستراتيجية الواقعة تجاه القطاع الغربي للمدينة وقال لي الناس انهم شاهدوا طائرتين تحلقان فوق هذه المدينة. وقال العسكريون انها طائرات من طراز ميج ٢١ وبدأ المصابون يصلون الى المستشفى الذي توجهت اليه على الفور. وكانت المحصلة قتيلين و ١١ جريحا معظمهم من الاطفال. والجدير بالذكر ان نحو ثلث سكان بوركينا فاسو دون العشرين.

وذكر الجراح الشاب الذي عمل في مستشفى واهيجويا انه لم يكن هناك فزع في المدينة سواء من جانب المدنيين او من جانب العسكريين. ويبلغ تعداد السكان في مدينة اهيجويا التي تعتبر ثالث او رابع مدينة في بوركينا فاسو ثلاثين الف نسمة تقريبا وفقا لاخر احصاء جرى منذ عشر سنوات .

وقد جرى احصاء جديد في منتصف ديسمبر كانون الاول الحالي في منطقة اجاشيه موضوع النزاع التي كانت الفتيل الذي اشعل نار الحرب بين مالي وبوركينا فاسو. واضاف الآن روازين انه لم يتم فرض حظر التجول ولكن السلطات ناشدت الاشخاص والسيارات عدم التجمع كما ناشدت السكان عدم اضاءة الانوار اثناء الليل.

واضاف انه قد عثر على شظايا لبعض القنابل قال الاطباء العسكريون انها شظايا قنابل مضادة للاشخاص وهي على الارجح قنابل انشطارية تنفذ داخل الجسم وتمزق الانسجة. واستطرد قائلا ولكنني لم ادرك ما كان يجري حقيقة عندما وضعت بطارية مدفع مضاد للطائرات امام بيتي الواقع على بعد نحو كيلومتر ونصف بالقرب من قصر الملك ياتاجان الملك التقليدي للاقليم.

واستطرد الطبيب الشاب قائلا: كان الليل هادئا ولكن في صباح اليوم التالي ٢٦ ديسمبر وفي نفس الساعة كنت متوجها بسيارتي الى المستشفى مع زوجتي وبعض الاصدقاء من السائحين وقت وقوع القصف الثاني وبالاضافة الى ضوضاء الطائرات والقنابل كان هناك رد من جانب بوركينا فاسو وكذلك صوت الاسلحة الاتوماتيكية.

واضاف: واستمر ذلك لبضع دقائق ولكن مرور الطائرات كان بسرعة. ثم بدأ وصول الجرحى والقتلى. وكان هناك في هذه المرة ١١ قتيلا وعدد يتراوح ما بين ٣٠ و ٣٥ جريحا من بينهم عسكري واحد. والاحياء التي اصيبت احياء سكنية تقع بعيدا عن المعسكر. ويقول مسؤول من الصليب الاحمر يقطن بالقرب من المناطق التي سقطت عليها القنابل انه لم تكن هناك خسائر مادية.. ولم تكن القنابل تشتعل ولكنها كانت تنفذ داخل الجسم. وبعد ذلك انتشرت سيارات الاسعاف. وعاد العسكريون الى مواقعهم ولكن دون فزع. وبدأ السكان في الهرب سيرا على الاقدام الى القرى المجاورة وذكر بعض الاصدقاء الذين بقوا بعد ذلك ان مدينة واهيجويا كانت بالفعل خالية من السكان.

■■ بقوة ١٥٠ كيلوطن

الحجر الذهبي ينفجر تحت الارض

واشنطن – رويتر.

اعلنت وزارة الطاقة الامريكية ان الولايات المتحدة اجرت امس تجربة نووية تحت الارض في موقع اجراء تجاربها النووية في صحراء نيفادا.

وقالت الوزارة ان القوة التفجيرية للتجربة التي يرمز اليها باسم (الحجر الذهبي) تراوحت بين ٢٠ و ١٥٠ كيلو طنا من المواد الشديدة الانفجار واجريت في الساعة ١٩٠١ بتوقيت جرينتش.

وتوازي القوة التفجيرية التي تبلغ ١٥٠ كيلو طنا ما يصل الى ١٥٠ الف طن من المواد الشديدة الانفجار وهي داخل اطار الحدود التي فرضتها معاهدة حظر التجارب التي وضعتها الولايات المتحدة والاتحاد السوفيتي عام ١٩٧٤ ولم يتم التصديق عليها والتي تحدد قوة التجارب النووية تحت سطح الارض.

وهذه هي التجربة رقم ١٦ التي تعلنها واشنطن خلال هذا العام.

وكان الرئيس الامريكي ريجان قد دعا مسؤولين سوفيت في تموز يوليو الماضي لمشاهدة تجربة نووية في موقع التجارب في نيفادا.

وجاءت هذه الدعوة بعد ان اعلنت موسكو وقفا لتجاربها تحت الارض خلال الفترة الباقية من عام ١٩٨٥ وحثت واشنطن على ايقاف تجاربها ايضا.

وقد رفض المسؤولون الامريكيون هذه الخطوة السوفيتية ووصفوها بأنها حيلة دعائية واشاروا الى ان الموقف يتعارض مع تطوير نظام الدفاع الصاروخي الفضائي المعروف باسم حرب النجوم .

تذكر نعمة الله عليك برسم بسمة على وجه مريض
مع تحيات لجنة أصدقاء المرضى
ترسل التبرعات للعنوان التالي :
ص.ب ٥٩٦ الرياض ١١٤٢١
المملكة العربية السعودية
للاستعلام : هاتف ٤٠٤٠٠٤٤
أصدقاء المرضى بمنطقة الرياض

٥٠ مليون درهم للبحث عن الماء بالامارات

ابو ظبي – رويتر.

ذكرت امس صحيفة الاتحاد اليومية التي تصدر في دولة الامارات العربية المتحدة ان امارة ابو ظبي تعتزم اجراء عملية مسح تتكلف ٥٠ مليون درهم – ١٥ مليون دولار – بحثا عن موارد مائية لتلبية الطلب المتزايد على الماء.

ونقلت الوكالة عن مصادر رسمية قولها ان شركة الحفر الوطنية المكلفة بتنفيذ المشروع الذي يستغرق عامين طلبت من الشركات الدولية التقدم بعطاءات للمشروع.

ويأتي اكثر من ٨٠ في المئة من مياه الشرب في الامارات من محطات تحلية المياه.

كلية الطب تعقد امتحانا للزمالة البريطانية والكندية



□ د. فالح الفالح □

□□ كتب / عبد الله الحولس.

تعقد كلية الطب في جامعة الملك سعود بالرياض خلال شهر جمادى الثانية امتحانا للزمالة البريطانية للنساء والولادة الجزء الاول كما تعقد امتحانا للزمالة الكندية في ٢ رجب من هذا العام.

اضاءة

الذي لا يقدر فضل الناس عليه في لحظة ضعفهم وقوته لا يسكن بداخله اطمئنان الناس له.

مكتب اليوم العقاري
يفضلونه اكثر لكافة الخدمات العقارية بالرياض والقصيم
الملز – شارع جرير ت ٤٧٧١٣٦٩

للبيع أو للإيجار
أرض مساحتها ١٠٠٠٠م
مسورة تقع على طريق خريص العام. أمام معارض الجميح الجديدة وتقام عليها صالة عرض حديثة مكيفة ومكاتب مكيفة وورشة حديثة برافعات ومستودع قطع غيار وبها مساحة كبيرة للعرض المكشوف تصلح وكالة سيارات أو آليات ومعدات .
مزرعة
تقع على طريق الحاير مساحتها حوالي ٦٠٠,٠٠٠م٢ بها ما يزيد على ٥٠٠ نخلة وأشجار عنب وحمضيات وبها ٣ آبار ارتوازية ومياهها غزيرة جدا ..
المراجعة : ت ٤٧٧٣٥٠٠ توصيله ٢١٠ محمد

□ طبعت بمطابع مؤسسة الجزيرة للصحافة والطباعة والنشر – شارع الناصرية ت ٤٠٢٥٥٥٥ / ٤٠٢١٤٤٠ ص.ب ٣٥٤ الرمز البريدي ١١٤١١ □